Documenten van een stamreeks van de familie Verhagen (1617 - 2017)

Deel I

© Erik Verhagen, 2024
e.verhagen1955@gmail.com
www.erik-verhagen.com

Inhoudsopgave

Deel I	Voorwoord	blz.	3
	Stamreeks familie Verhagen	blz.	4
	Wollebrant Jacobsz. Verhagen (± 1580 - 1626)	blz.	7
Deel II	Jonge Jacob Wollebrantsz. Verhagen (± 1617 - 1668)		
Deel III	Arent Jacobsz. Verhagen (1643 - 1709)		
Deel IV	Jacob Arentsz. Verhagen (1669 - 1728)		
Deel V	Jan (Johannes) Verhagen (1697 - 1776)		
Deel VI	Klaas (Claes) Verhagen (1734 - 1783)		
Deel VII	Jan (Johannes) Verhagen (1760 - 1824)		
Deel VIII	Jacobus Verhagen (1796 - 1891)		
Deel IX	Jan Verhagen (1823 - 1894)		
Deel X	Jan Verhagen (1853 - 1932)		
Deel XI	Jan Verhagen (1887 - 1968)		

Gebruikte afkortingen:

DTB	: Doop-, trouw- en begraafakten
NA	: Nationaal Archief
SRM	: Streekarchief Rijnlands Midden
GAA	: Gemeente Archief Alkemade
GAH	: Gemeente Archief Haarlem
GAL	: Gemeente Archief Leiden
GAR	: Gemeente Archief Rotterdam

 © E. Verhagen, 2024

 © E. Verhagen, 2024

Voorwoord

In deze delen heb ik alle documenten opgenomen die een onderbouwing bieden voor de uitwerking van mijn stamreeks in de familie Verhagen. De documenten zijn zo goed mogelijk omgezet in de bijgaande transcripties, waarvan ook relevante onderdelen zijn opgenomen in de verdere uitwerking van de gehele stamboom van de familie Verhagen.

 © E. Verhagen, 2024

Stamreeks van de familie Verhagen

Naam:	Gedoopt:	Overleden:	Gehuwd:
Wollebrant Jacobsz. van der Hagen	ong.1580 -	1624/1626 -	
Marijtje Adriaens van der Marck	ong.1585 -	1627/1638 -	vóór 1623 -
Jan	vóór 1623 -	vóór 1638 -	
Jacob (de oude)	vóór 1623 -	1679/1680 -	
Jacob (de jonge)	vóór 1623 -	1667/1668 -	
Pieter	vóór 1623 -	vóór 1638 -	
Gijsbert	vóór 1623 -	vóór 1638 -	
Jacob Wollebrantsz. Verhagen	vóór 1623 -	1667/1668 -	
Maritgen Arents Pauw	1623 -	28.09.1649 - Valkenburg	27.04.1642 - Valkenburg
Grietje Jans van Langevelt	-	-	29.10.1651 - Leiderdorp
Arent	26.12.1643 - Valkenburg	07.03.1709 - Hazerswoude	
Wollebrant	ong.1645 -	na 1673 -	
Jan	26.09.1649 - Leiderdorp	13.05.1684 - Valkenburg	
Engel	ong.1652 -	xx.10.1691 - Oudshoorn	
Jacobje	30.08.1654 - Valkenburg	17.04.1716 - Koudekerk	
Hadewijn	30.01.1659 - Katwijk	-	
Marijtge	ong. 1661	na 1699 -	
Arent Jacobsz. Verhagen	26.12.1643 - Valkenburg	07.03.1709 - Hazerswoude	
Jannichie Cornelisdr. Bol	-	1684/1688 -	22.04.1668 - Valkenburg
Dirckje Jacobs van der Leth	-	19.12.1718 - Rijnsburg	26.09.1688 - Leiderdorp
Jacob	21.10.1668 - Valkenburg	1668/1669 -	
Jacob	22.09.1669 - Valkenburg	05.05.1728 - Zoeterwoude	
Cornelis	08.02.1671 - Valkenburg	08.12.1743 - Alphen	
Willem	20.11.1672 - Valkenburg	vóór 1676 -	
Wollebrand	1673/1675 -	04.10.1730 - Leiderdorp	
Willem	14.06.1676 - Leiderdorp	vóór 1677 -	
Willem	24.10.1677 - Leiderdorp	vóór 1681 -	
Nicolaas	08.10.1679 - Leiderdorp	24.02.1722 - Leiden	
Willem	16.02.1681 - Leiderdorp	1714-1722 -	
Maerten	19.04.1682 - Leiderdorp	02.11.1712 - Alphen	
Maertie	18.07.1683 - Leiderdorp	na 04.1751 -	
Johannes	05.11.1684 - Leiderdorp	-	
Jacob(us) Arentsz. Verhagen	22.09.1669 - Valkenburg	05.05.1728 - Zoeterwoude	
Geertje Lourisdr. van der Marck	23.05.1674 - Alphen	02.03.1752 - Zoeterwoude	24.05.1693 - Voorschoten
Jaeptie	08.11.1693 - Leiderdorp	02.01.1698 - Leiderdorp	
Lauris	09.10.1695 - Leiderdorp	12.10.1748 - Zoeterwoude	
Jan (Johannes)	17.11.1697 - Leiderdorp	10.07.1776 - Zoeterwoude	
Arent	19.09.1700 - Leiderdorp	04.04.1759 - Leiderdorp	
Jannetje	28.05.1703 - Leiderdorp	vóór 1749 -	
Japick	11.07.1706 - Leiderdorp	vóór 1749 -	
Japien	13.11.1707 - Leiderdorp	26.09.1775 - Zoeterwoude	
Jan (Johannes) Verhagen	17.11.1697 - Leiderdorp	10.07.1776 - Zoeterwoude	
Trijntje (Catharina) Bakker	09.06.1700 - Maarssen	24.09.1773 - Zoeterwoude	05.05.1730 - Zoeterwoude
Jacobus	29.04.1731 - Rotterdam	15.10.1764 - Zoeterwoude	
Claes	17.10.1734 - Rotterdam	09.09.1783 - Zoeterwoude	
Doodgeboren kind	05.04.1736 - Zoeterwoude	05.04.1736 - Zoeterwoude	
Maria	23.02.1738 - Leiderdorp	07.02.1795 - Leiden	
Claes Verhagen	17.10.1734 - Rotterdam	09.09.1783 - Zoeterwoude	
Marijtje Bijland	26.12.1734 - Hazerswoude	05.04.1811 - Leiderdorp	24.09.1756 - Hazerswoude
Jan	24.07.1757 - Leiderdorp	25.08.1757 - Zoeterwoude	
Neeltje	13.08.1758 - Leiderdorp	03.05.1811 - Leiderdorp	
Johannes	04.04.1760 - Leiderdorp	21.07.1824 - Alkemade	
Klaas	31.10.1762 - Leiderdorp	22.03.1763 - Zoeterwoude	
Jacobus	27.07.1766 - Leiderdorp	04.08.1819 - Zoeterwoude	
Johannes (Jan) Verhagen	04.04.1760 - Leiderdorp	21.07.1824 - Alkemade	
Geertruij Verhagen	02.11.1760 - Gnephoek	12.02.1834 - Alkemade	29.08.1784 - Alphen
Nicolaas	13.02.1785 - Alkemade	06.04.1785 - Alkemade	
Neeltje	14.05.1786 - Alkemade	20.06.1786 - Alkemade	
Neeltje	19.08.1787 - Alkemade	26.06.1788 - Alkemade	
Marijtje	19.08.1787 - Alkemade	15.03.1788 - Alkemade	
Jacoba	17.07.1789 - Alkemade	26.02.1856 - Amsterdam	
Claas	28.10.1791 - Alkemade	11.10-1821 - Vlissingen	
Hendrik	04.12.1793 - Alkemade	01.12.1849 - Boskoop	
Jacobus	01.09.1796 - Alkemade	03.01.1891 - Alkemade	
Alida	10.12.1797 - Alkemade	08.05.1874 - Spaarndam	
Maria	27.02.1802 - Alkemade	15.03.1883 - Alkemade	

 © E. Verhagen, 2024

Naam:	Geboren:	Overleden:	Gehuwd:
Jacobus Verhagen	01.09.1796 - Alkemade	03.01.1891 - Alkemade	
Lijsje van der Sluijs	25.10.1791 - Alphen	22.03.1874 - Alkemade	06.02.1820 - Rijns'woude
Geertruij	09.05.1820 - Leimuiden	01.09.1888 - Amsterdam	
Hendrikje	06.09.1821 - Leimuiden	28.03.1882 - Alkemade	
Jan	21.12.1823 - Leimuiden	21.12.1894 - Alkemade	
Dirkje	24.12.1824 - Leimuiden	27.04.1839 - Alkemade	
Klaas	07.11.1826 - Leimuiden	04.02.1899 - Amsterdam	
Johanna	23.02.1828 - Leimuiden	28.03.1892 - Alkemade	
Jacobus	12.08.1830 - Alkemade	08.11.1863 - Amsterdam	
Arie	26.12.1833 - Alkemade	27.06.1860 - Amsterdam	
Jan Verhagen	21.12.1823 - Leimuiden	21.12.1894 - Alkemade	
Heintje Spaargaren	16.01.1823 - Aalsmeer	10.02.1891 - Alkemade	16.11.1848 - Alkemade
Jacobus Jacob	10.03.1850 - Alkemade	08.02.1933 - Amsterdam	
Johanna	17.02 1852 - Alkemade	10.12.1852 - Alkemade	
Jan	29.08.1853 - Alkemade	14.06.1932 - Haarlem	
Willem	27.02.1856 - Alkemade	09.06.1856 - Alkemade	
Jansje	06.04.1857 - Alkemade	29.06.1857 - Alkemade	
Elisabeth	01.06.1858 - Alkemade	20.08.1908 - Haarlem	
Jansje	09.09.1861 - Alkemade	23.04.1913 - Alkemade	
Arie	16.06.1864 - Alkemade	03.08.1864 - Alkemade	
Arie	22.10.1865 - Alkemade	25.01.1926 - Haarlem	
Jan Verhagen	29.08.1853 - Alkemade	14.06.1932 - Haarlem	
Lijntje Maria Wiethoff	16.09.1855 - Woubrugge	21.03.1939 - Haarlem	19.05.1880 - Haarlem
Hendrica	23.07.1881 - Haarlem	06.08.1923 - Haarlem	
Joanna Theresia	09.12.1882 - Haarlem	31.03.1890 - Haarlem	
Elisabeth	12.05.1884 - Haarlem	17.12.1959 - Haarlem	
Abramina Catharina	22.12.1885 - Haarlem	02.12.1956 - Haarlem	
Jan	27.01.1887 - Haarlem	12.10.1968 - Haarlem	
Willemina	16.09.1888 - Haarlem	04.07.1962 - Haarlem	
Jansje	15.12.1889 - Haarlem	02.01.1894 - Haarlem	
Jowana Tresia	23.04.1891 - Haarlem	22.12.1893 - Haarlem	
Jacobus Jacob	05.08.1892 - Haarlem	30.06.1960 - Haarlem	
Willem	16.03.1894 - Haarlem	17.09.1990 - Haarlem	
Arie	20.06.1896 - Haarlem	26.11.1957 - Haarlem	
Jowana Treesia	26.09.1898 - Haarlem	11.03.1920 - Haarlem	
Jan Verhagen	27.01.1887 - Haarlem	12.10.1968 - Haarlem	
Hendrika Johanna Toom	16.11.1889 - Utrecht	03.12.1990 - Heemstede	21.12.1916 - Haarlem
Jan	12.04.1918 - Haarlem	03.02.1990 - Utrecht	
Cornelis Marinus	03.05.1919 - Haarlem	17.04.1992 - Heemstede	
Lijntje Maria	01.10.1923 - Haarlem	21.01.2014 - Wageningen	
Alida Cornelia	02.07.1927 - Haarlem	26.01.1996 - Haarlem	
Jacobus Jacob	17.11.1932 - Haarlem	10.05.2012 - Haarlem	
Cornelis Marinus Verhagen	03.05.1919 - Haarlem	17.04.1992 - Heemstede	
Frederica Baars	04.07.1920 - Rotterdam	11.04.2022 - Heemstede	27.02.1945 - Eindhoven
Han		-	
Robert		-	
Wouter		-	
Erik		-	

© E. Verhagen, 2024

 © E. Verhagen, 2024

Wollebrant Jacobsz. Verhagen,
Maritgen Adriaensdr. van der Marck
en hun kinderen

 © E. Verhagen, 2024

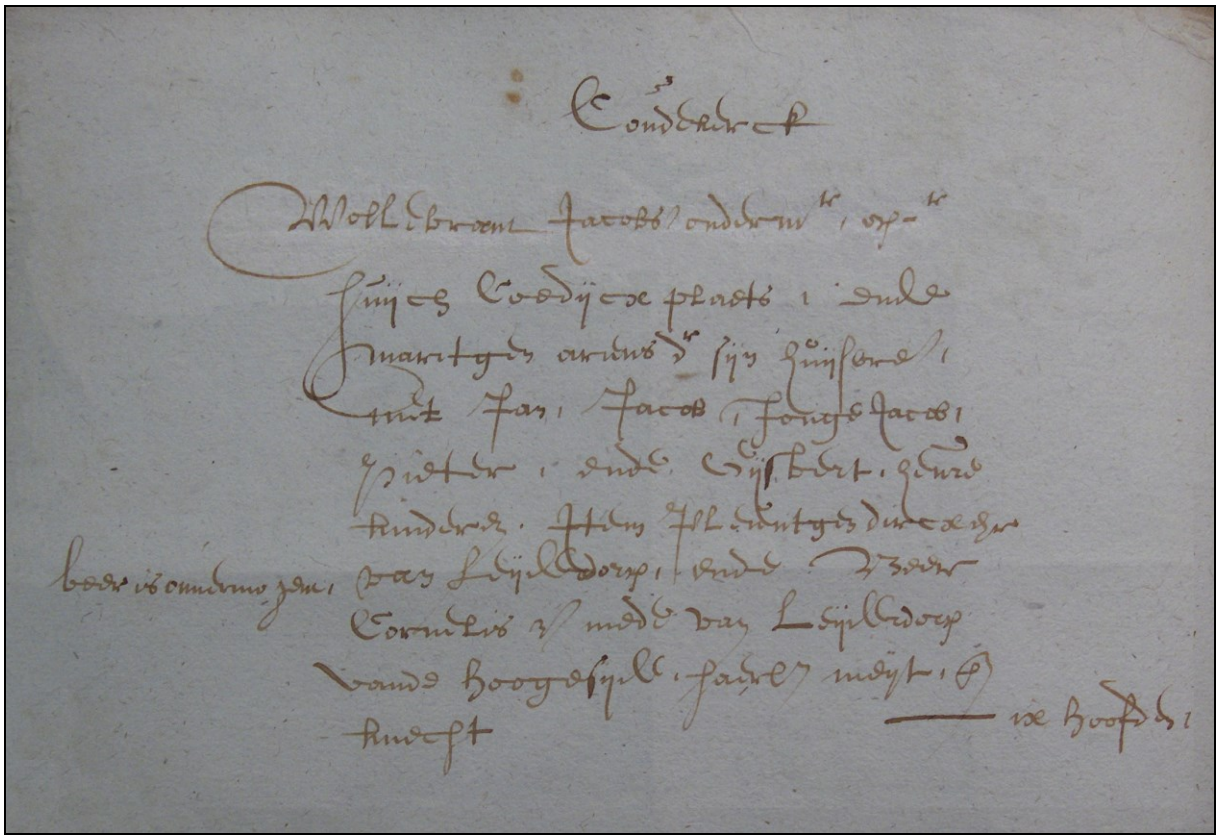

(GA Leiden, Kohier Hoofdgeld Rijnland 1623, folio 1311 - 1311 verso)

Coudekerck

Wollebrant Jacobsz. ondermeester op Huijch Coedijcx plaets, ende Maritgen Ariensdr. sijn huijsvrouwe, met Jan, Jacob, Jonge Jacob, Pieter, ende Gijsbert, heure kinderen. Item Joleuntgen Dircxdr. van Leijderdorp, ende Beer Cornelisz. mede van Leijderdorp van de Hoogesijde, haeren meijt ende knecht.

(GA Leiden, Kohier Hoofdgeld Rijnland 1623, folio 1311 - 1311 verso)

 © E. Verhagen, 2024

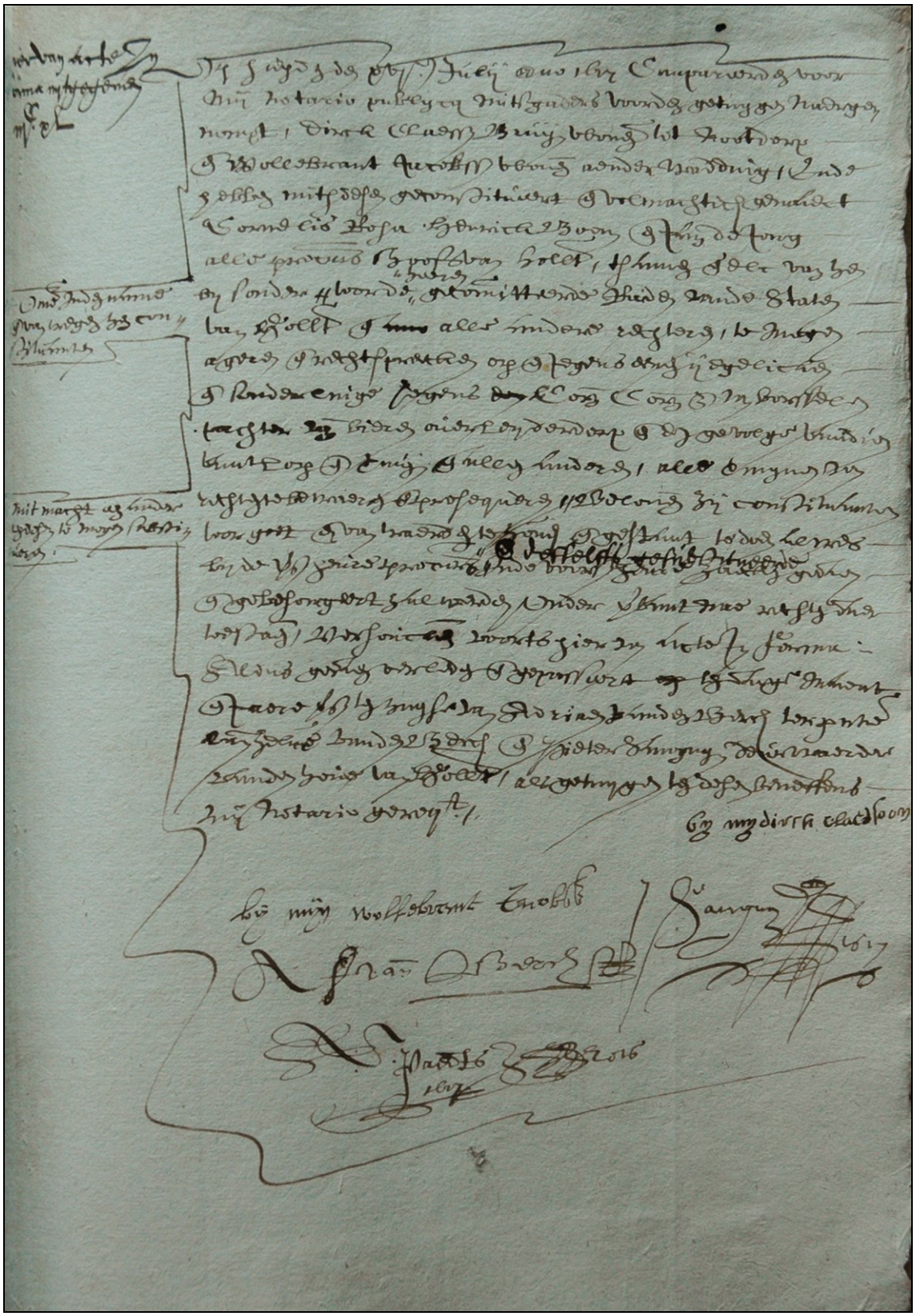

(GA Leiden, notarieel archief van A.C. Paedts, inv.nr. 179, akte 340 folio 276, 16 juli 1617)

Akte met machtiging van drie procureurs van het Hof van Holland door Dirck Claesz. Bruijn en Wollebrant Jacobsz. (16 juli 1617)

Op huijden den xvjen july anno 1617 compareerden voor mij notario publycq mitsgaders voor den getuygen naergenompt, Dirck Claesz. Bruyn wonende tot Nootdorp, ende Wollebrant Jacobsz. wonende aen der Wadding, ende hebben mitsdesen geconstitueert ende volmachtich gemaect Cornelis Rosa, Henrick Boom ende Jan de Jong alle procureurs 's Hoofs van Hollant, t'samen ende elc van hen bijsonder omme in den name ende vanwegen hen constituanten voor de Heeren Gecommiteerde Raden van de Staten van Hollant ende alle andere rechteren te mogen ageren ende rechtspreecken op ende jegens eenen yegelicken ende sonderlinge jegens Cornelis Cornelisz. van Borsselen pachter van bieren over Leyderdorp ende den gevolge vandien van't lopende termijn ende allen anderen, alle termijnen van rechten te bewaeren ende prosequeren mit macht een ander in desen te mogen substitueren belovende zij constituanten voor goet ende van waerden te houden ende gestant te doen al wes bij de vers. heure procureurs ende desselfs gesubstitueerde in de voors heure zaecken gedaen ende gebesoigneert zal werden, onder verbant nae rechten daer toe staende. Versouckende voorts hiervan acte in forme. Aldus gedaen, verleden ende gepasseert ten dage, maent ende jaere vers., ten huyse van Adriaen van den Berch, ter presentie van dezelve van den Berch ende Pieter Sanguyn, deurwaerder van den Hove van Hollant, als getuygen ten desen beneffens mij notario gerequireert.

(w.g.) bij mij Dirck Claessoon
bij mijn Wollebrant Jacobsz.
A.F. van den Berch
P. Sanguyn
A. Paedts, notaris, 1617

(GA Leiden, not.archief van A.C. Paedts, inv.nr. 179, akte 340)

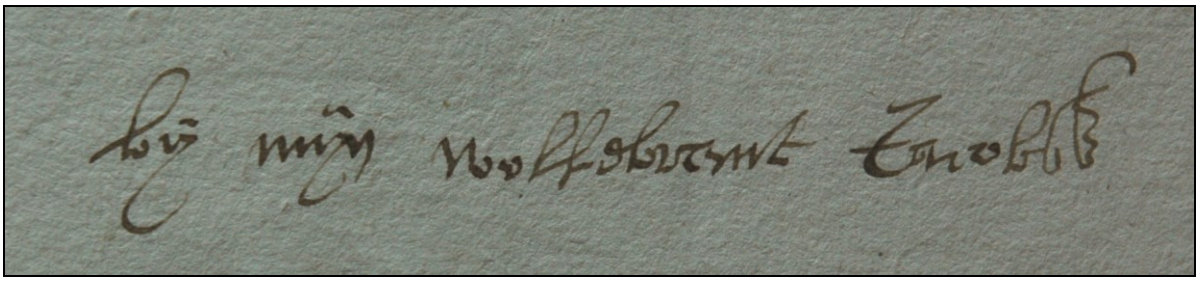

 © E. Verhagen, 2024

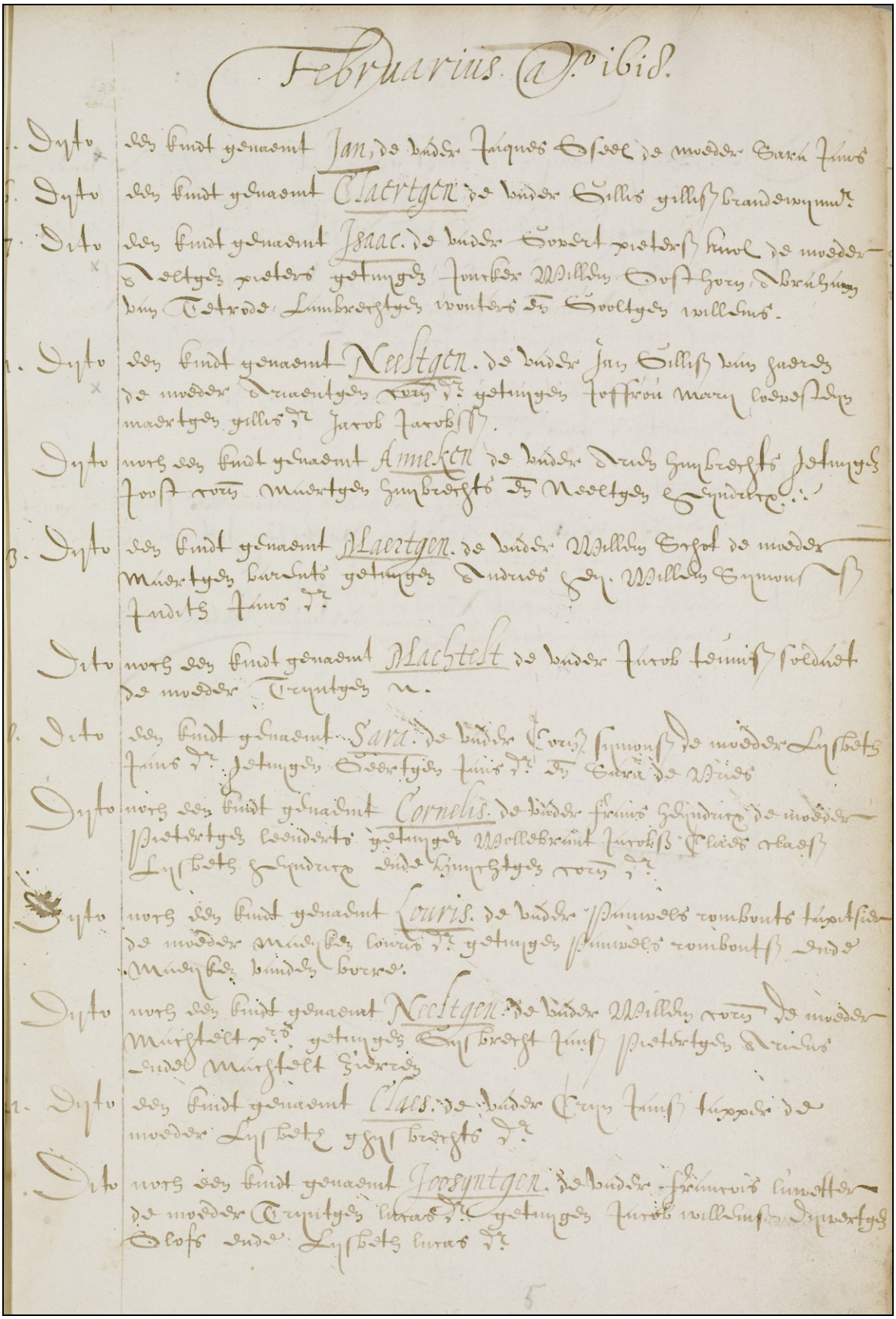

Februarius. a°. ibid.

Dito een kindt genaemt Jan, de vader Jacques Ossel de moeder Sara sijne

Dito een kindt genaemt Claertgen de vader Gillis gillisz brandewijnmr.

Dito een kindt genaemt Isaac. de vader Govert pietersz kuyl de moeder Neeltgen pieters getuyge Jacob Willem Oostbroey de brouwer van Tetrode Lambertsz wonter en Goeltgen willems.

Dito een kindt genaemt Neeltgen. de vader Jan Gillisz van Zadres de moeder Adriantgen van d. getuyge Jeffrou Mary Lodewijcksdr moertgen gillis dr Jacob Jacobsz.

Dito noch een kindt genaemt Ameken de vader Dirck Gijsbrechts getuyge Jost van Muertgen Gijsbrechts en Neeltgen Gijsbrechts.

Dito een kindt genaemt Claertgen. de vader Willem Ergot de moeder Maertgen burchts getuyge Andries Jan. Willem Symons zn Jacobs sijne dr.

Dito noch een kindt genaemt Machteld de vader Jacob Teunisz soedwat de moeder Creyntgen n.

Dito een kindt genaemt Sara. de vader Cornelis Symonsz de moeder Lysbeth sijne dr. getuyge Oedertgen sijne dr. en Sara de Wijs

Dito noch een kindt genaemt Cornelis. de vader Francois Schijndorp de moeder Pietertgen Leendertsdr getuyge Willebrant Jacobsz Claes Claesz Lysbeth Schijndorp ende Kimpertgen van d.

Dito noch een kindt genaemt Louris. de vader Pieuwels rombouts tuyptsie de moeder Maeijke Louris dr getuyge Pieuwels rombouts ende Maeijke buijs burse.

Dito noch een kindt genaemt Neeltgen de vader Willem van de moeder Margriet p.d. getuyge Gijsbrecht sijne Pietertgen Adriaes ende Margriet Gijsbrechts

Dito een kindt genaemt Claes. de vader Cornelis sijne tuyptsie de moeder Lysbeth Gijsbrechts d.

Dito noch een kindt genaemt Joosyntgen. de vader Francois Lunette de moeder Creyntgen Lucas d. getuyge Jacob willems Jenertgen Claes ende Lysbeth Lucas d.

5

(GA Delft, DTB doopakte van Cornelis Fransz., 18 februari 1618)

Doopakte van Cornelis Fransz. met Wollebrant Jacobsz. als getuige (18 februari 1618)

Dijto, noch een kindt genaemt Cornelis, de vader Frans Heijndricx, de moeder Pietertgen Leenderts, getuijgen Wollebrant Jacobsz., Claes Claesz., Lijsbeth Heijndricx ende Huijchtgen Cornelisdr.

(GA Delft, DTB doopakte van Cornelis Fransz., 18 februari 1618)

 © E. Verhagen, 2024

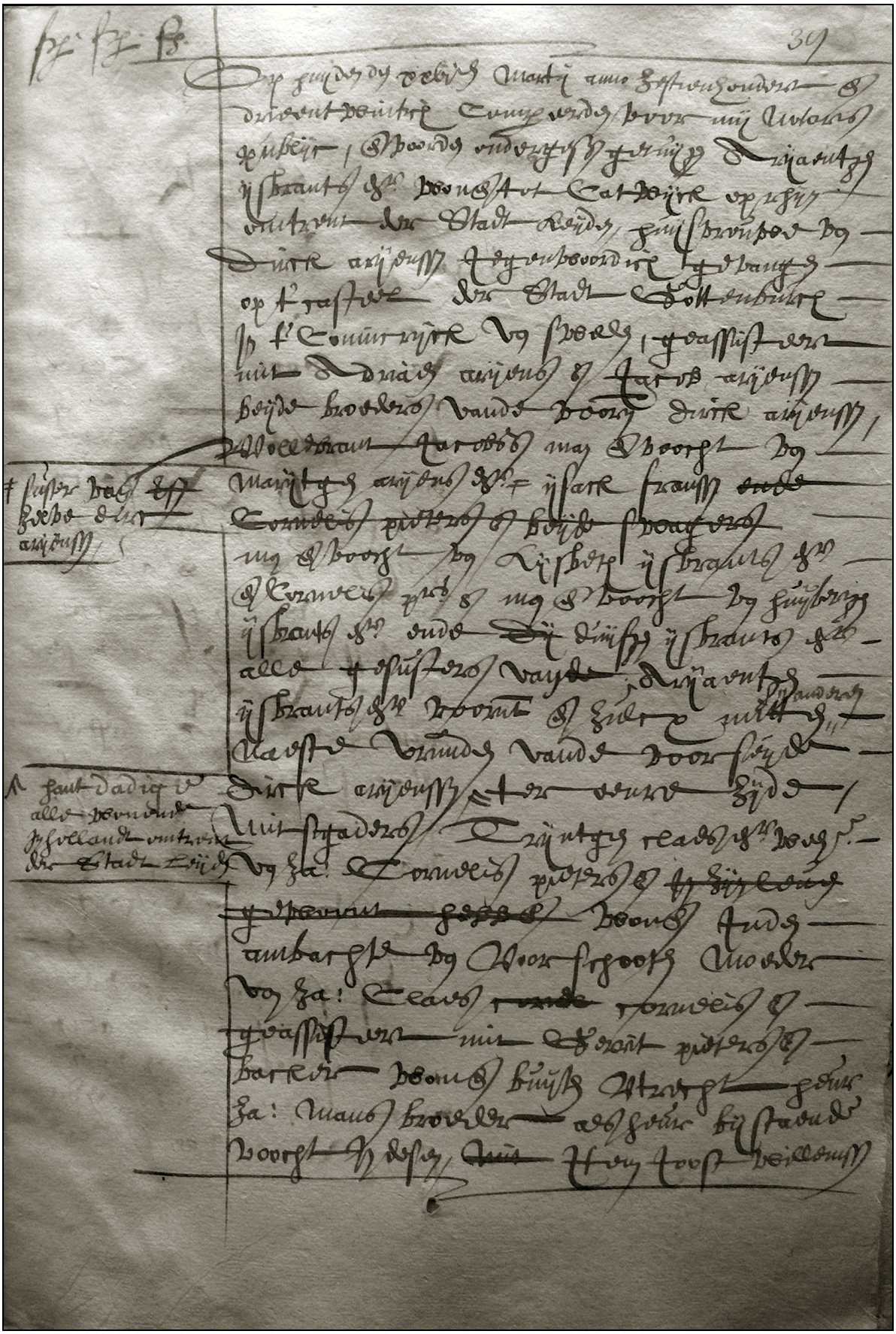

(GA Leiden, Not. Archief van F.G. van Sijp, inv.nr. 161, akte 38)

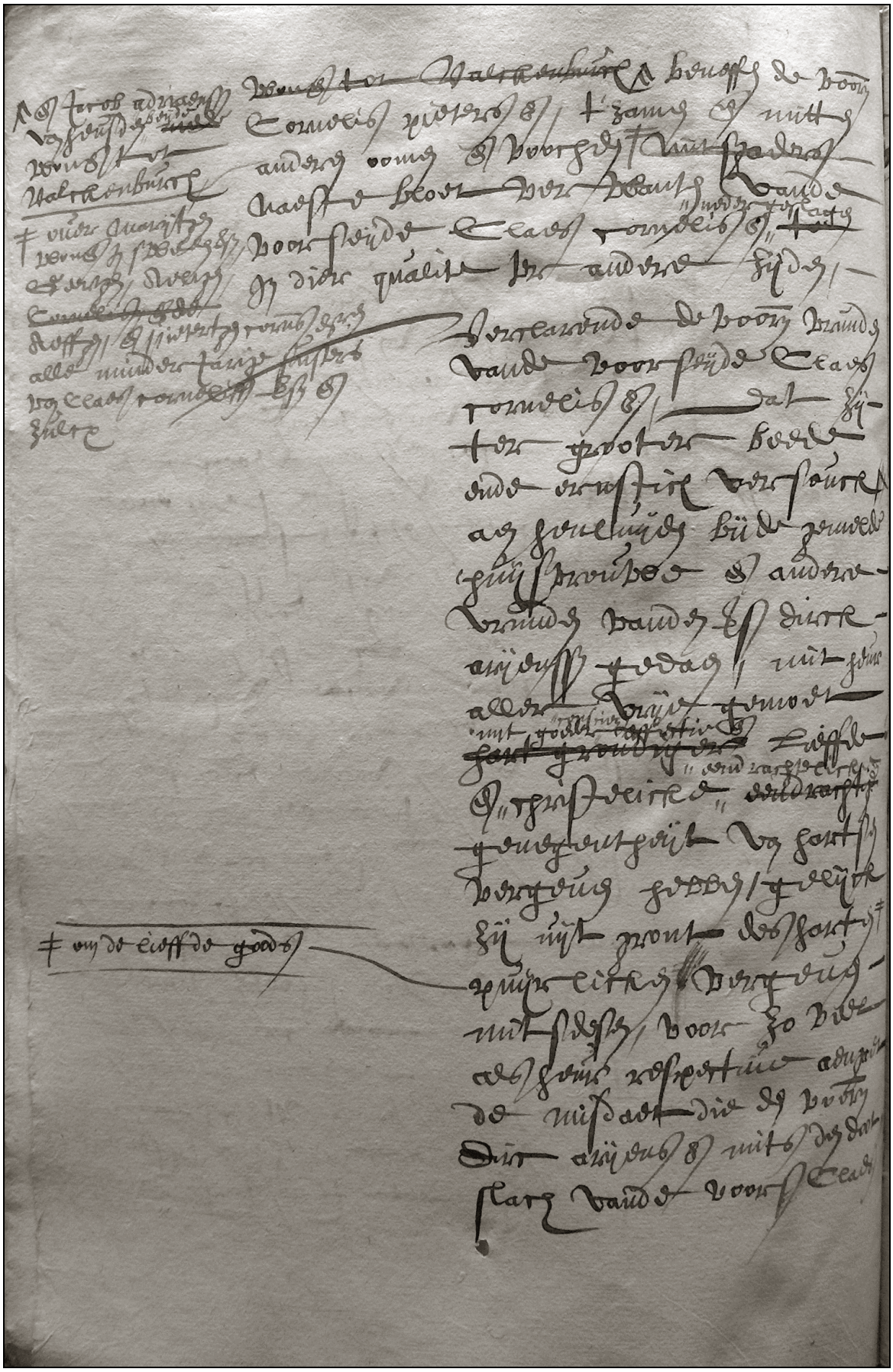

(GA Leiden, Not. Archief van F.G. van Sijp, inv.nr. 161, akte 38)

© E. Verhagen, 2024

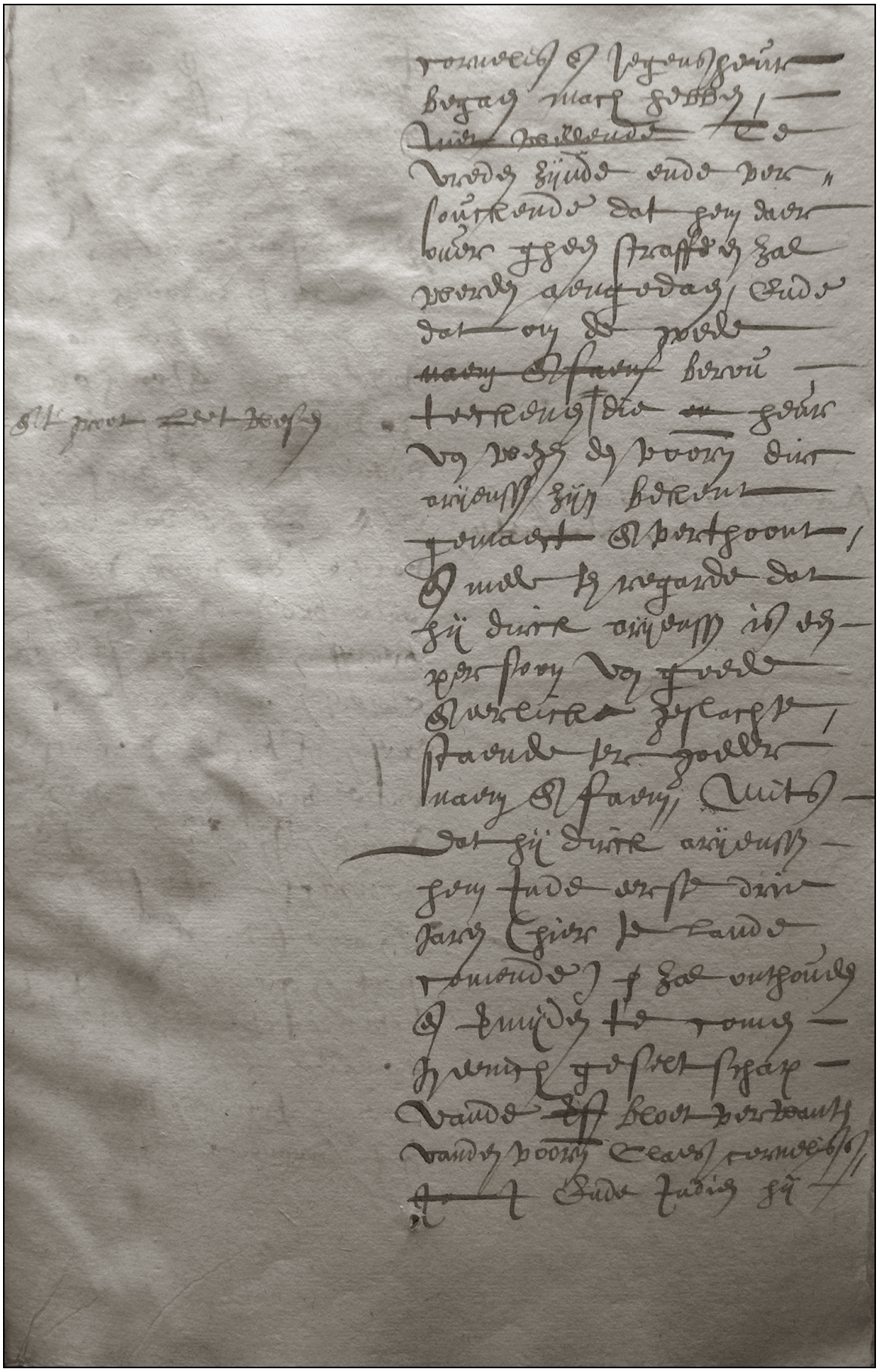

(GA Leiden, Not. Archief van F.G. van Sijp, inv.nr. 161, akte 38)

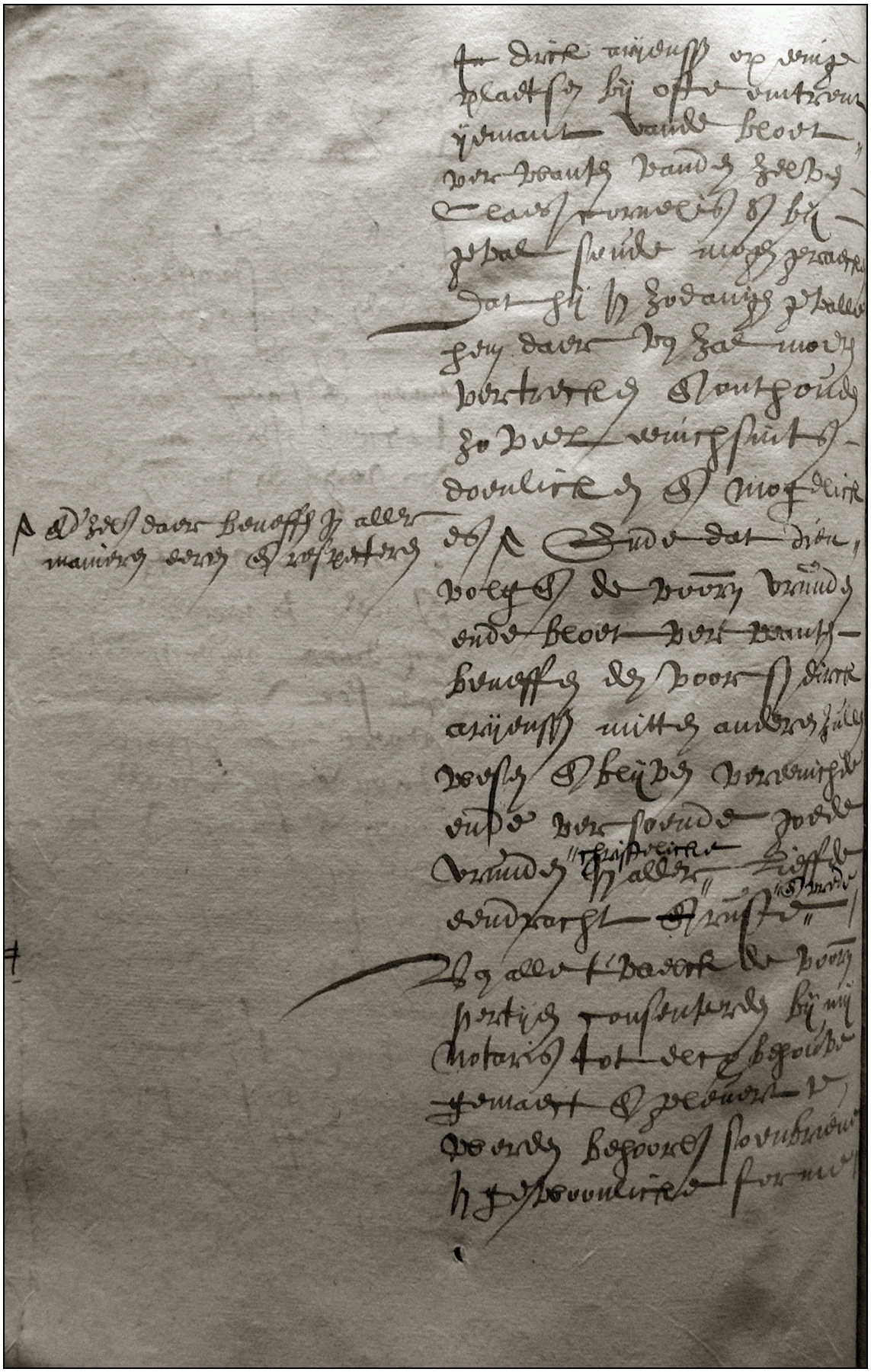

(GA Leiden, Not. Archief van F.G. van Sijp, inv.nr. 161, akte 38)

 © E. Verhagen, 2024

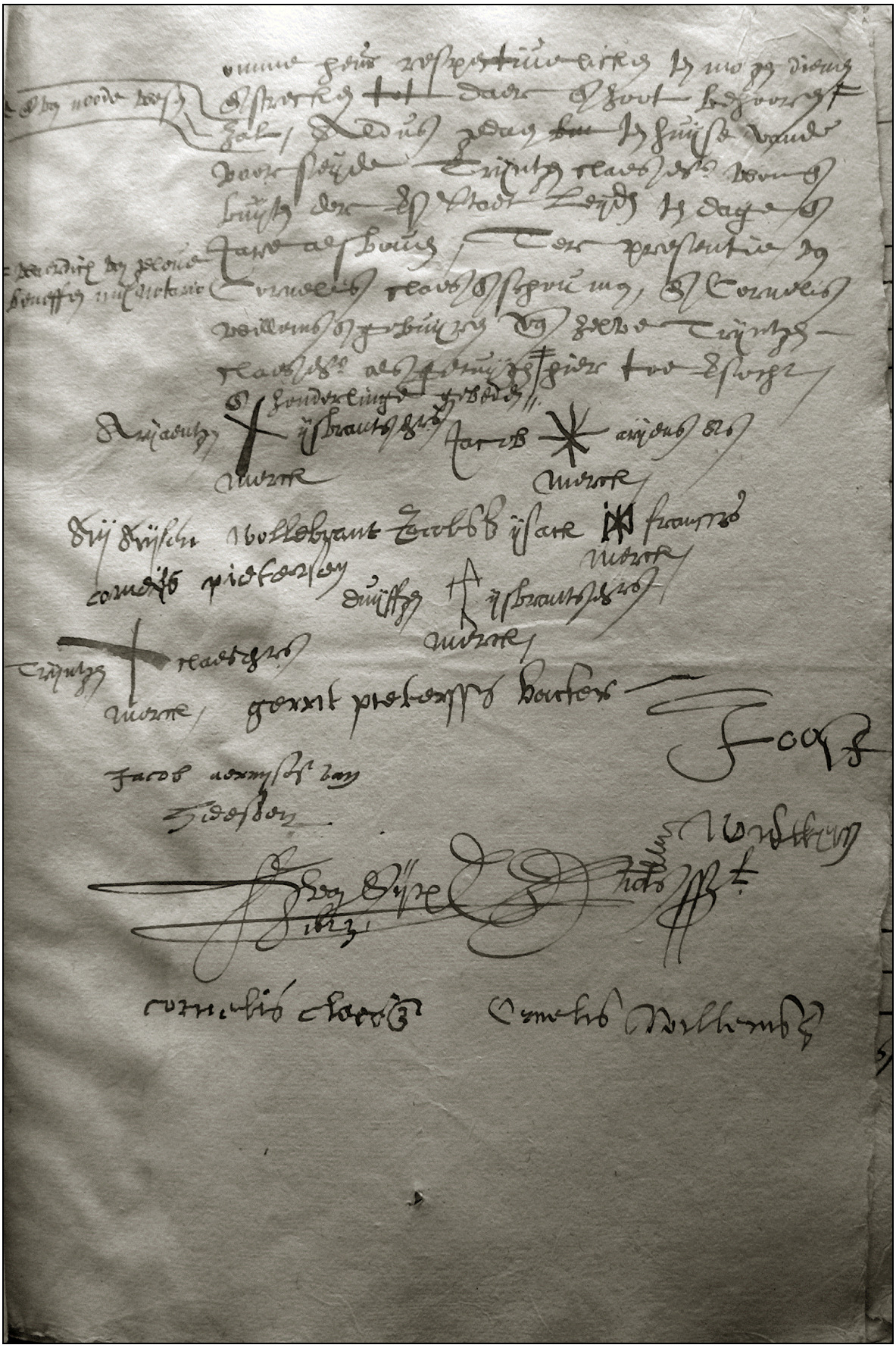

(GA Leiden, Not. Archief van F.G. van Sijp, inv.nr. 161, akte 38)

Akte waarin Wollebrant Jacobsz. vermeld staat als zwager van Dirck Adriaensz. van der Marck, die in Zweden wegens doodslag gevangen zit (26 maart 1623)

Op huijden den xxvj^en^ martij anno sestienhondert ende drieentwintich compareerden voor mij notaris publijc ende voor den ondergeschreven getuygen Arijaentge IJsbrantsdr. wonende tot Catwijck op Rhijn omtrent der stadt Leijden, huysvrouwe van Dirck Arijensz. jegenwoordich gevangen op´t casteel der stadt Gottenburch in´t conincrijck van Sweden, geassisteert mit Adriaen Arijensz. ende Jacob Arijensz. beijde broeders vande voorn. Dirck Arijensz., Wollebrant Jacobsz. man ende voocht van Marijtgen Arijensdr., suster van voors. zelve Dirck Arijensz., IJsack Fransz. man ende voocht van Lijsbeth IJsbrantsdr. ende Cornelis Pietersen man ende voocht van Huijbertge IJsbrantsdr. ende Duifge IJsbrantsdr. alle gesusters van Arijaentge IJsbrantsdr. voornompt ende zulcx mitten anderen naeste vrunden van den voorseijde Dirck Arijensz. hautdadige alle wonende in Hollandt omtrent der stadt Leijden mitsgaders Crijntgen Claesdr. wed. van za: Cornelis Pietersz. wonende in den ambachte van Voorschooten moeder van za: Claes Cornelisz. geassisteert mit Gerrit Pietersz. Backer wonende buijten Utrecht heur za: mans broeder als heur bijstaende voocht in desen. Item Joost Willemsz. ende Jacob Adriaensz. van Heusden beijde wonende tot Valckenburch beneffens de voorn. Cornelis Pietersz. t'samen ende mitten anderen oomen ende voochden over Marijtgen wonende in Sweden ende Geertge, Aeltge, Aeffge ende Pietertge Cornelisdr. alle minderjarige susters van Claes Cornelisz. voors. ende zulcx naeste bloetverwanten van de voorseijde Claes Cornelisz. nedergeslagen in dier qualite ter andere zijden verclaerde de voorn. vrunden van de voorseijde Claes Cornelisz. dat zij ter grooter beede ende ernstich versouck aen henluijden bijde gemelde huijsvrouwe ende andere vrunden van den voors. Dirck Arijensz. gedaen mit heur aller vrije gemoet uijt goeder conscientie ende lieffde ende christelicke eendrachtelicke genegentheijt van hartse vergeven hebben gelijck zij uijt gront des hart puijrlicken om de lieffde Gods vergeven mitsdesen voor zo veel als heur respective aengaet de misdaet die de voorn. Dirc Arijensz. mits den dootslach van de voors. Claes Cornelisz. jegens heur begaen mach hebben. Tevreden zijnde ende versouckende dat hem daer over gheen straffe in zal werden aengedaen ende dat om de ziele berou teckennen ende t'groot leetwesen die heur van wegen de voorn. Dirc Arijensz. zijn bekent gemaect ende verthoont ende wel ten regarde dat hij Dirck Arijensz. is een persoon van goede ende eerlicke geslachte staende ter goeder naem ende faem mits dat hij Dirck Arijensz. hem inde eerste drie jaeren hier te lande comende zal onthouden ende vermijden te comen in eenich geseltschap van de voors. bloetverwanten van den voorn. Claes Cornelisz. ende indien hij Dirck Arijensz. op eenige plaetse bij ofte omtrent ijemant van de bloetverwanten van den zelve Claes Cornelisz. bij geval soude mogen geraecken dat hij in zodanige gevalle hem daer van zal moeten vertrecken ende onthouden zo wel eenichsints doenlicken ende mogelick est ende zelfs daer beneffens in aller manieren eere ende respecteren ende dat dien volgende de voorn. vrunden ende bloetverwanten beneffens den voors. Dirck Arijensz. mitten anderen zullen wesen ende blijven vereenichd ende versoende goede vrunden in aller christelicke lieffde eendracht ende ruste ende vrede. Bij alle t'welck de voorn. pertijen consenteerde bij mij notaris tot elcx behouve gemaect ende gelevert te werden behooren soenbrieven in gewoonlicke forme omme heur respectivelicken te mogen dienen ende strecken tot daer ende zoo t´behooren van noode wesen zal. Aldus gedaen ten huijse van de voorseijde Crijntge Claesdr. wonende buijten der voors. stadt Leijden ten dage ende jare als boven. Ter presentie van Cornelis Claesz. Schouman ende Cornelis Willemsz. gebuijren van zelve Crijntge Claesdr. als getuijgen waerdich van gelove beneffens mij notaris hier toe versocht ende zonderlinge gebeden.

(w.g.)	*Arijaentge IJsbrantsdr.*	*Jacob Arijensz.*
	Arij Arijsen	*Wollebrant Jacobsz.*
	IJsack Fransz.	*Cornelis Pietersen*
	Duijffge IJsbrantsdr.	*Crijntge Claesdr.*
	Gerrit Pietersz. Backer	*Jacob Aerijns van Heusden*
	Joost Willemsz.	*F.G. van Sijp 1623*
	Cornelis Claesz.	*Cornelis Willemsz.*

(GA Leiden, Not. Archief van F.G. van Sijp, inv.nr. 161, akte 38)

 © E. Verhagen, 2024

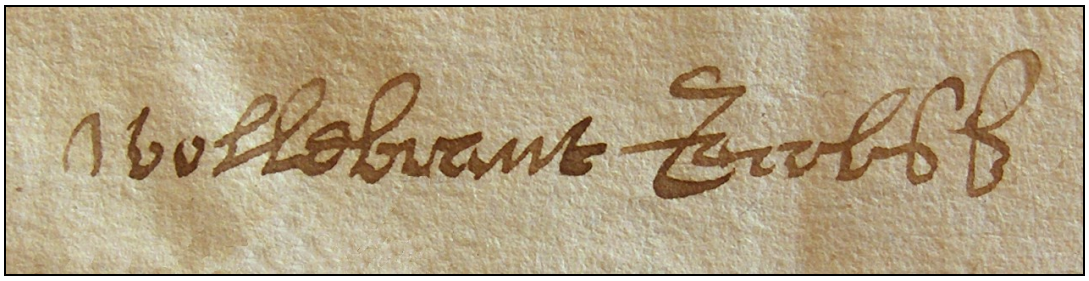

 © E. Verhagen, 2024

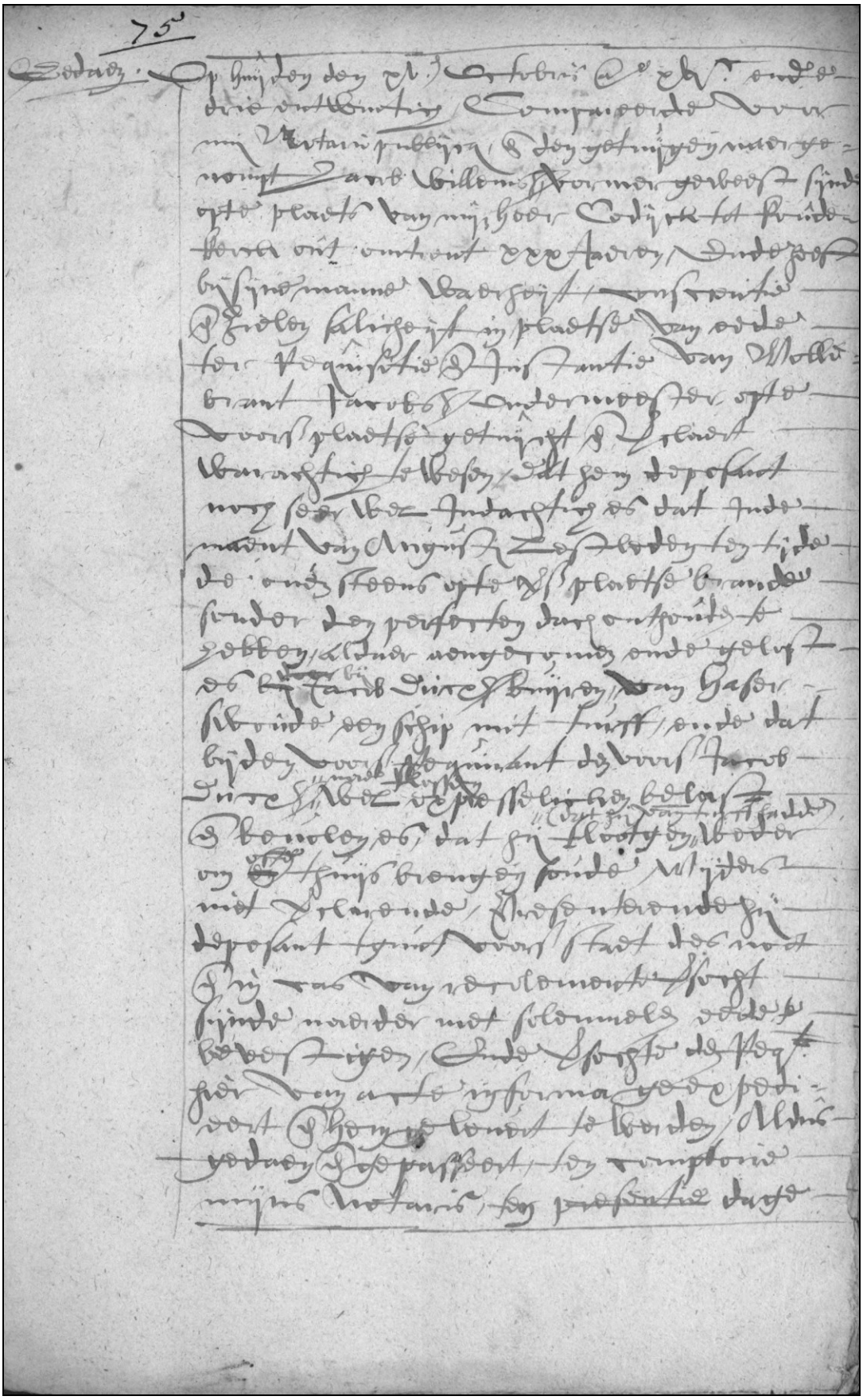

(GA Leiden, Not. Archief van P. van Velsen, inv.nr. 306, akte 75)

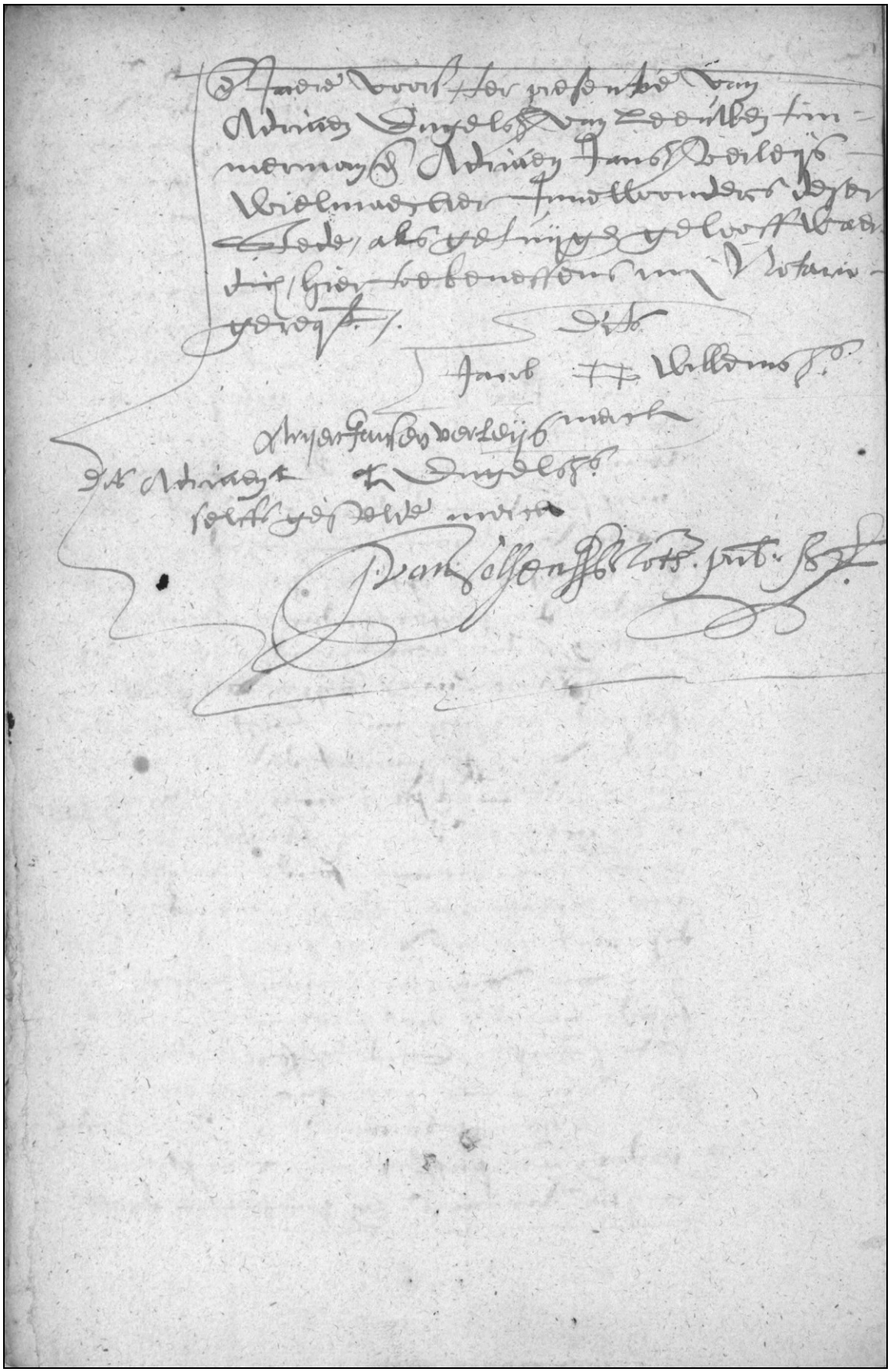

(GA Leiden, Not. Archief van P. van Velsen, inv.nr. 306, akte 75)

Akte waarin Wollebrant Jacobsz. vermeld staat als ondermeester op de steenplaats van Huijch Pietersz. Coedijck (15 oktober 1623)

Op huijden den xv^en^ octobris anno xvj^c^ ende drieentwintich compareerde voor mij notaris publijckq ende den getuijgen naer genomt Jacob Willemsz. vormer geweest sijnde opte plaets van mijnheer Codijk tot Koudekerck, out omtrent xxx jaeren ende heeft bij sijne manne waerheijt, conscientie ende zielen salicheijt in plaetse van eede ter requisitie ende instantie van Wollebrant Jacobsz. ondermeester opte voors. plaetse getuijgt ende verclaert warachtich te wesen dat hem deposant noch seer wel indachtich es dat inde maent augusti lestleden ten tijde de ovensteens opte voors. plaetse branden sonder den perfecten dach onthout te hebben aldaer aengecomen ende gelost es bij Jacob Dircxzn. Buijren van Haserswoude een schip mit turff ende dat bij den voors. requirant den voors. Jacob Dircxzn. Buijren wel expresselicken belast ende bevolen es, dat hij 't bootgen wederom thuijsbrengen soude. Wijders niet verclaerende presenteerde hij deposant t' gene voors. staet des noot ende in cas van reclamente versocht sijnde naeder mit solemnele eede te bevestigen ende versochte den regten hier van acte in forma geexpediteert ende hem gelevert te werden. Aldus gedaen ende gepasseert ten comptoire mijns notaris ten dage ende jaeren voors. ter presentie van Adriaen Engelsz. van Leeuwen timmerman ende Adriaen Jansz. Verleijs wolmaecker innewoonders deser stede als getuijgen gelooffwaerdich hiertoe beneffens mij notaris geregt.

(w.g.) Jacob Willemsz.
Arijen Janssen Verleijs
Adriaen Engelsz.
P. van Velsen, Not. publ.

(GA Leiden, Not. Archief van P. van Velsen, inv.nr. 306, akte 75)

 © E. Verhagen, 2024

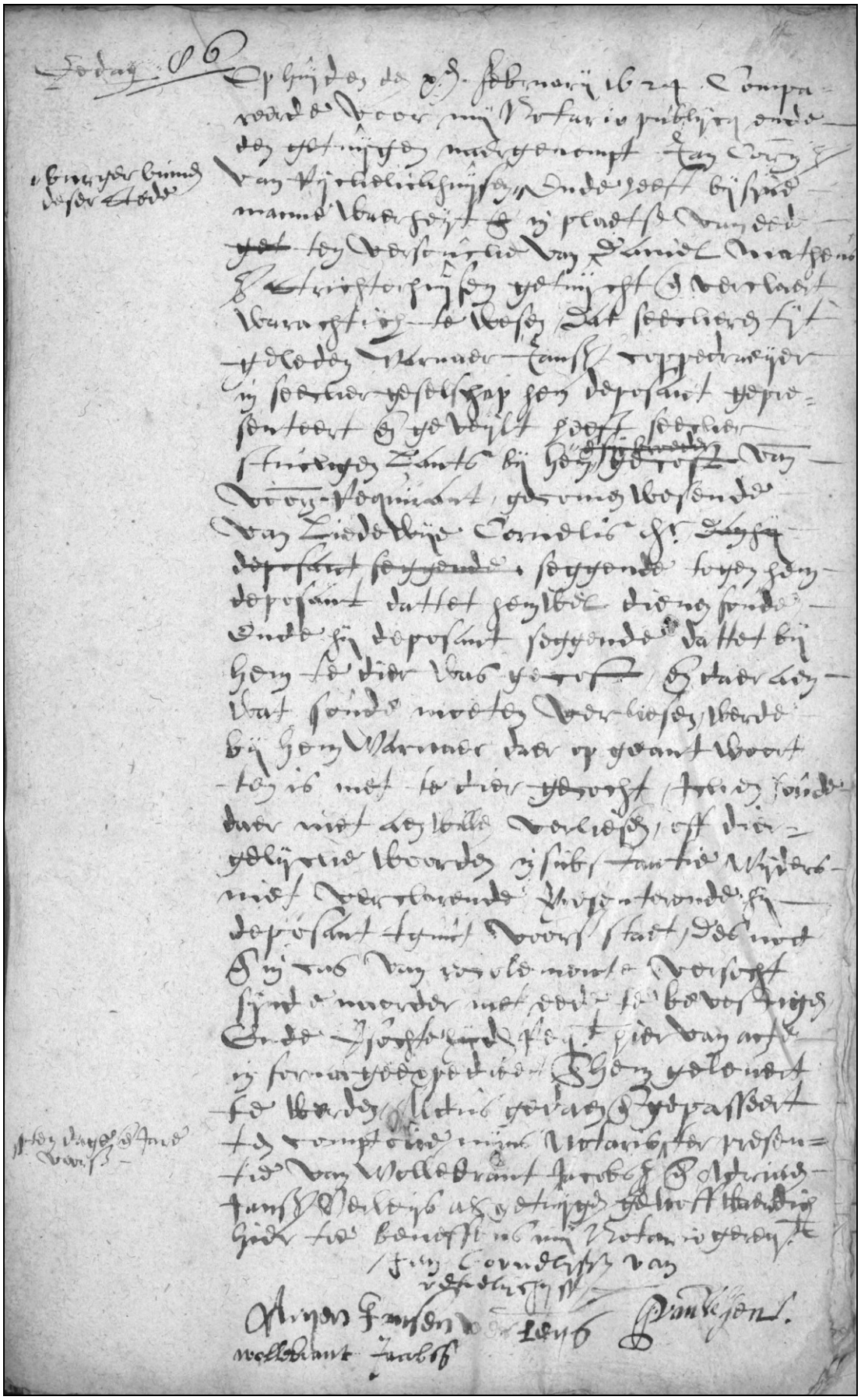

(GA Leiden, Not. archief van P. van Velsen, inv.nr. 306, akte 86)

Akte waarin Wollebrant Jacobsz. als getuige vermeld staat (10 februari 1624)

Op huijden den x^en^ februarij 1624 compareerde voor mij notaris publijcq ende den getuijgen naergenompt Jan Cornelisz. van Rijckelickhuijsen ……

…… Aldus gedaen ende gepasseert ten comptoire mijns notaris ter presentie van Wollebrant Jacobsz. ende Adriaen Jansz. Verleijs als getuijgen gelooffwaerdich hier toe beneffens mij notaris gerecht.

(w.g.) Jan Cornelisz. van Rijckelickhuijsen
Adriaen Jansen Verleijs
Wollebrant Jacobsz.
P. van Velsen, not. publ.

(GA Leiden, Not. archief van P. van Velsen, inv.nr. 306, akte 86)

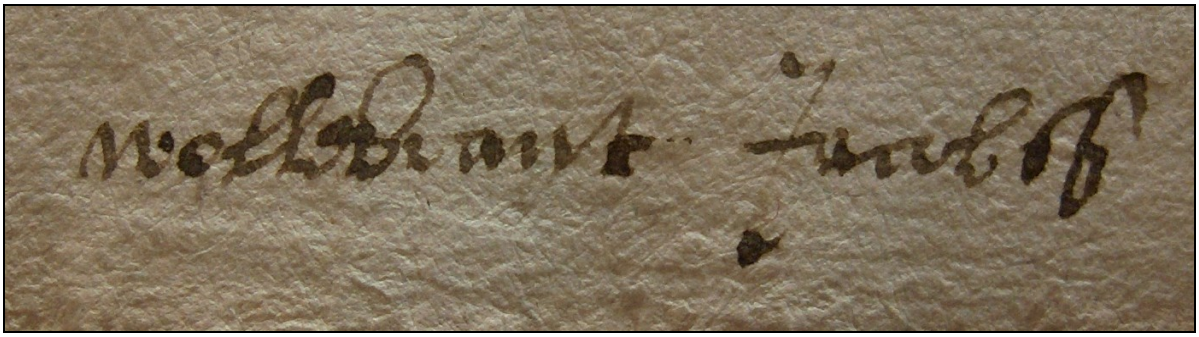

 © E. Verhagen, 2024

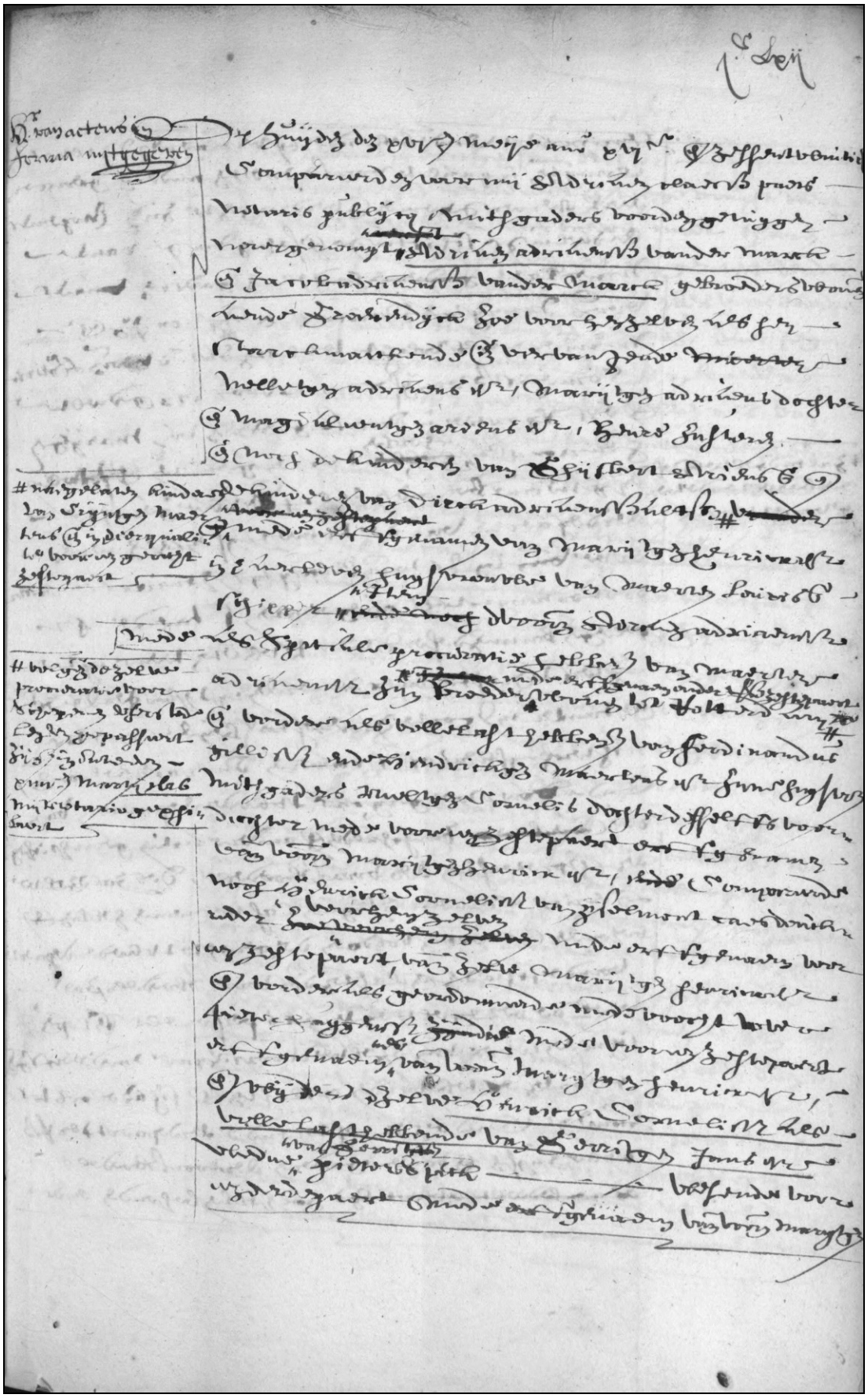

(GA Leiden, Nots.archief van A.C. Paedts, inv.nr. 186 akte 162, tussen 163 en 164!)

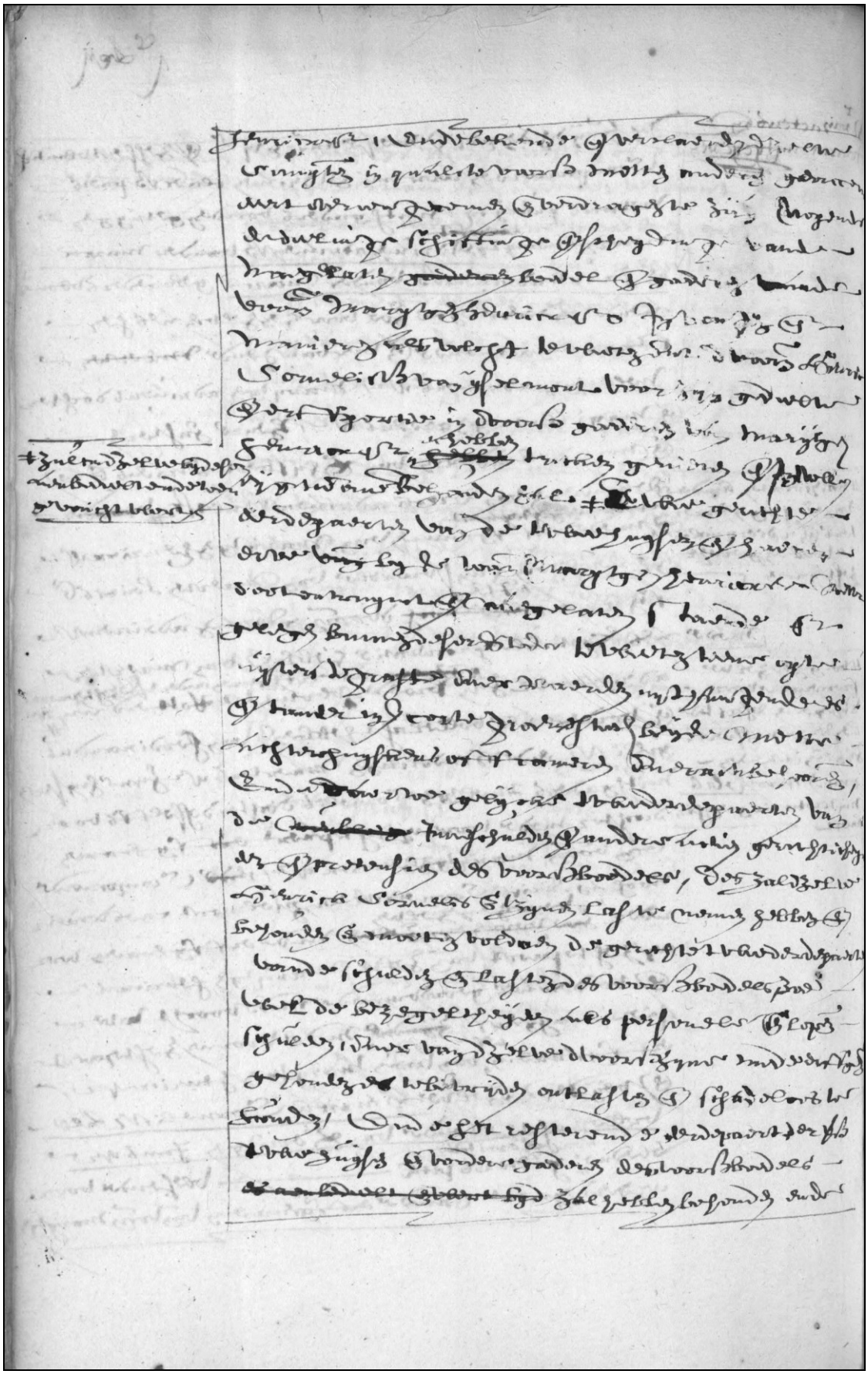

(GA Leiden, Nots.archief van A.C. Paedts, inv.nr. 186 akte 162, tussen 163 en 164!)

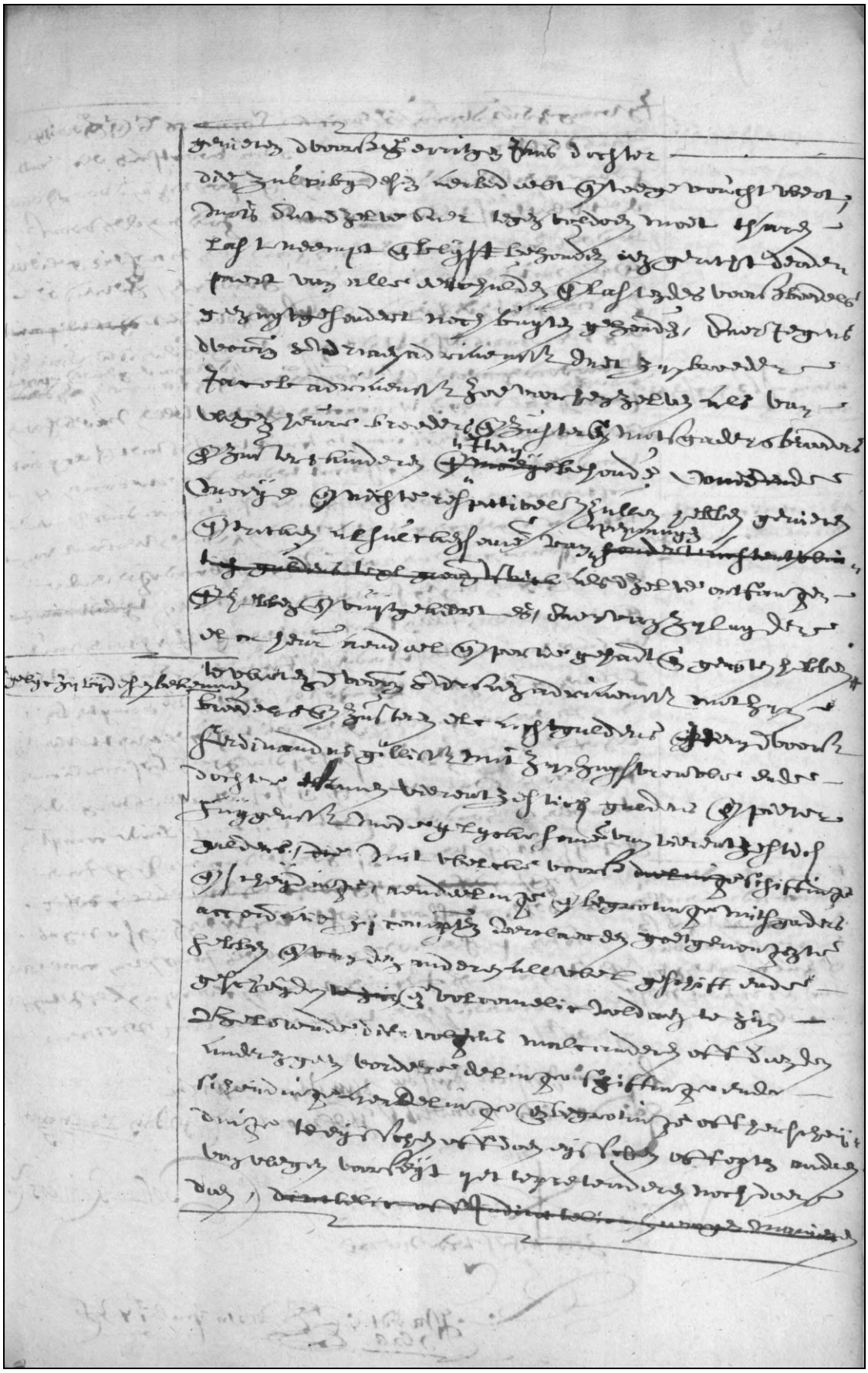

(GA Leiden, Nots.archief van A.C. Paedts, inv.nr. 186 akte 162, tussen 163 en 164!)

© E. Verhagen, 2024

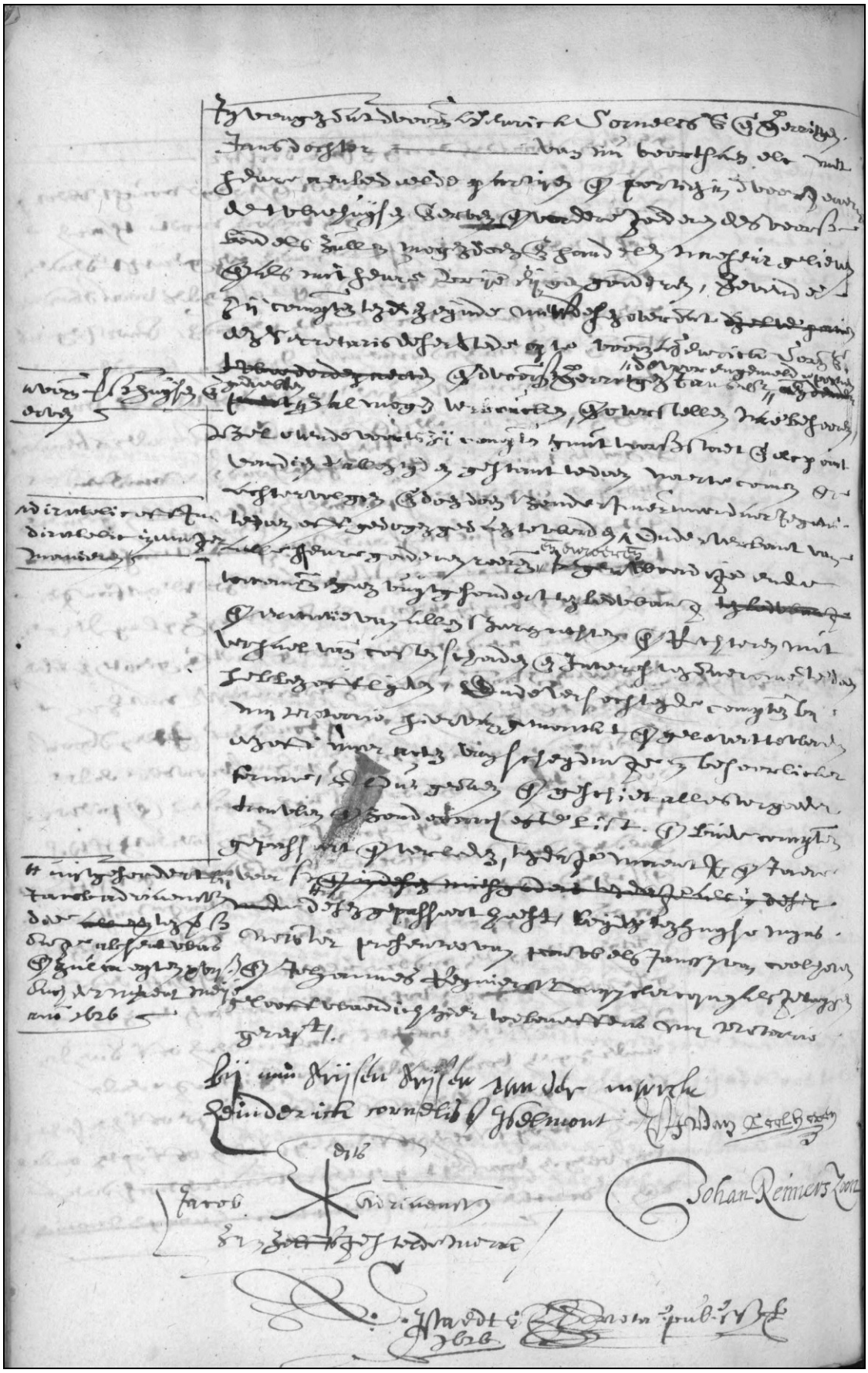

(GA Leiden, Nots.archief van A.C. Paedts, inv.nr. 186 akte 162, tussen 163 en 164!)

Boedelscheiding waarin ook Marijtgen Adriaens van der Marck vermeld staat (16 mei 1626)

Hier van actens in forma uijtgegeven.
Op huijden den xvj^en^ meije anno xvj^c^ ende zessentwintich compareerden voor mij Adriaen Claesz. Paedts notaris publijcq mitsgaders voorden getuijgen naergenompt Adriaen Adriaensz. van der Marck ende Jacob Adriaensz. van der Marck, gebroeders wonende aenden Groenedijck zoo voor hen zelve als hen starckmaeckende ende ver-vangende Nelletgen Adiaensdr., Marijtgen Adriaensdochter ende Magdaleengen Adriaensdr., heure zusteren ende noch de kinderen van Ghijsbert Ariensz. ende de kinderen van Dirck Adriaensz. altsoo naergelaten kinderen van Crijntgen Maertens ende in dier qualite voor een gerecht zestepaert ende mede erffgenamen van Marijtgen Hendricxdr. in haere leven huijs-vrouw van Maerten Lourisz. schipper item d'voorn: Adriaen Adriaensz. mede als speciale procuratie hebbende van Maerten Adriaensz. zijn broeder mede erffgenaem onder 't voors: zestepaert, wonende tot Rotterdam volgens de zelve procuratie voor Schepenen deser stadt Leijden gepasseert zijnde in dato den xiiij martij 1626 mij notaris geexhibeert ende vorder als volle last hebbende van Ferdinandus Gillisz. ende Hendrickgen Maertensdr. zijn huijsvrouw mitsgaders Neeltgen Cornelisdochter desselffs voorn. dochter mede voor een zestepaert erfgenamen van voorn: Marijtgen Hendricksdr. compareerde noch Hendrick Cornelisz. van IJselmont caesdouckreder voor hem zelve mede erfgenaem voor een zestepaert van zelve Marijtgen Hendricksdr. ende verder als geordonneerde medevoocht … die mede zestepaert erffgenaem es van voorn: Marijtgen Hendricksdr. ende wijders de zelve Hendrick Cornelisz. ten volle lasthebbende van Gerritgen Jansdr. wedue was van Gerrit Pietersz. Peck wesende voor een derdepaert mede erfgenaem van voorn. Marijtgen Hendricksdr. ende bekende ende verclaerden dezelve comparanten in qualite voors: metten anderen .....…...eert, overeengecomen ende verdragen te zijn nopende de delinge, schiftinge ende scheijdinge van den nagelaten boedel ende goederen van den voorn: Marijtgen Hendricksdr. in voegen ende manieren als volcht te weten dat voorn: Hendrick Cornelisz. van IJselmont voor zijn gedeelte ende erffportie in de voors goederen van Marijtgen Hendricksdr. hebben ..... ende .... zullen de zelve bij dese aenbedeelt ende toegevoucht werden ..... derdepaerten van de twee huijsen ende haeren erve bijde voorn. Marijtgen Hendricksdr. .... ende naegelaten staende ende gelegen binnen deser stadt te ..... opten uijterste grafte waer Haerlem uijthangende es ende ..... inden Corte Groenesteech beijde metter achterhuijskens off cameren ..... ende ..... gelijcke tweederdepaerten van de inne-schulden ende andere actien ... ende ..... des voors. boedels, des zal d´zelve Henrick Cornelisz. zijnen lasten nemen hebbende behouden ende moeten voldoen de gerechte tweederde paerten van de schulden ende lasten des voors. boedels zoo wel de bezegeltheijden als per-soneels ende lopende schulden ..... van d´zelve d´voors. zijnde mede erffgenamen gehouden es te bevrijden, ontlasten ende schadeloos te houden ende het resterende derdepaert ter voors. twee huijsen ende verdere goederen des voors. boedels zal hebben behouden ende genieten d´voors Gerritgen Jansdochter die zulcx bij desen aenbedeelt ende toegevoucht wert mits d´zelve hier tegen voldoen moet t´haren last neemt ende blijft behouden een gerecht derdenpaert van alle de schulden ende lasten des voors. boedels geen uijtgesondert noch buijten gehouden daer jegens d´voorn. Adriaen Adriaensz. ende zijn broeder Jacob Adriaensz. zoo voor hen zelven als van wegen heure broeders ende zusters ende mitsgaders broeders ende zusters kinderen item behoude oom ..... ende nichte respective zullen hebben genieten ende trecken al sulcken somme van ..... als d´zelve ontfangen ende hebbende uijtgekeert ..... elck heur aendeel ende portie gehadt ende genoten hebben gelijck zij bij dese bekennen te weten d'voorn. Adriaen Adriaensz. met zijn broeders ende zusteren elc acht guldens. Item d´voors. Ferdinandus Gillisz. met zijn huijsvrouwe ende dochter t´samen vierentzestich guldens ende Pieter Huijgensz. ... de gelijcke somme van vierentzestich guldens met welcke voors. schiftinge ende scheij-dinge, aendelinge ende begrotinge mitsgaders accordatie zij comparanten verclaerden goet genougen te hebben ende van den anderen alle wel geschift ende gescheijden ende volcomenlic voldaen te zijn belovende daervolgens malcanderen off .... verdere delinge, schiftinge ende scheijdinge aendelinge ende begrotinge off herscheijdinge te eijsschen off doen eijsschen off opten anderen van wegen voorseijt ijet te pretenderen noch ..... doen in vougen dat d´voorn. Hendrick Cornelisz. ende Gerritgen Jansdochter van nu voortgaen elc met heure aenbedeelde partijen ende portien in d´voors. .... de twee huijsen ende erven ende verdere goederen des voors. boedels zullen mogen doen ende houden elc nae heur gelieven ende als mit heure vrije eijge goederen ..... zij comparanten ..... desen over dat een Secretaris ..... te voorn. Hendrick Cornelisz. ende d´voors. Gerritgen Jansdochter de voorengemelde portien aen voorn. voors. huijsen ende erven ..... zal mogen versoucken ende verstellen nae behooren belovende voorts zij comparanten ´t gunt voors. staet ende elc poinct vandien t´allen tijden gestant te doen naer te comen ende achtervolgen ende doen .... off gedogen gedaen te werden ..... onder verbant van alle heure goederen roerende ende onroerende tegenwoordige ende ..... egeen uijtgesondert ten bedwang ende ..... van allen ´s

heren rechten ende rechteren met verhael van costen ..... ende interesten ..... hebben off ..... Ende versochten den comparanten mij notario hier van gemaeckt ende gelevert te werden een off meer acten van scheijdinge in behoorlicke forme. Aldus gedaen ende geschiet alles ter goeder trouwen ende zonder arch ofte list ende ..... comparanten gepasseert ende verleden ten dage, maent ende jaere voors: uijtgesondert Jacob Adriaensz. daer hij voors. dage absent was ende zal ..... opten xvij^en^ ..... maent meij ano 1626 desen gepasseert heeft ..... ten huijse mijns nots: ter presentie van Pouwels Jansz. van Coolhoven ende Johannes Reijniersz. ..... als getuijgen gelooffwaerdich hier toe beneffens mij notaris gerecht.

(w.g.) bij mij Arijsen Arijsen van der Marck
Heinderick Cornelisz. IJselmont
Jacob Adriaensz. zijn zelffs gestelde merck
P: van Coolhoven
Johan Reinierszoon
A.C. Paedts notaris publ. 1626

(GA Leiden, Nots.archief van A.C. Paedts, inv.nr. 186 akte 162, tussen 163 en 164!)

 © E. Verhagen, 2024

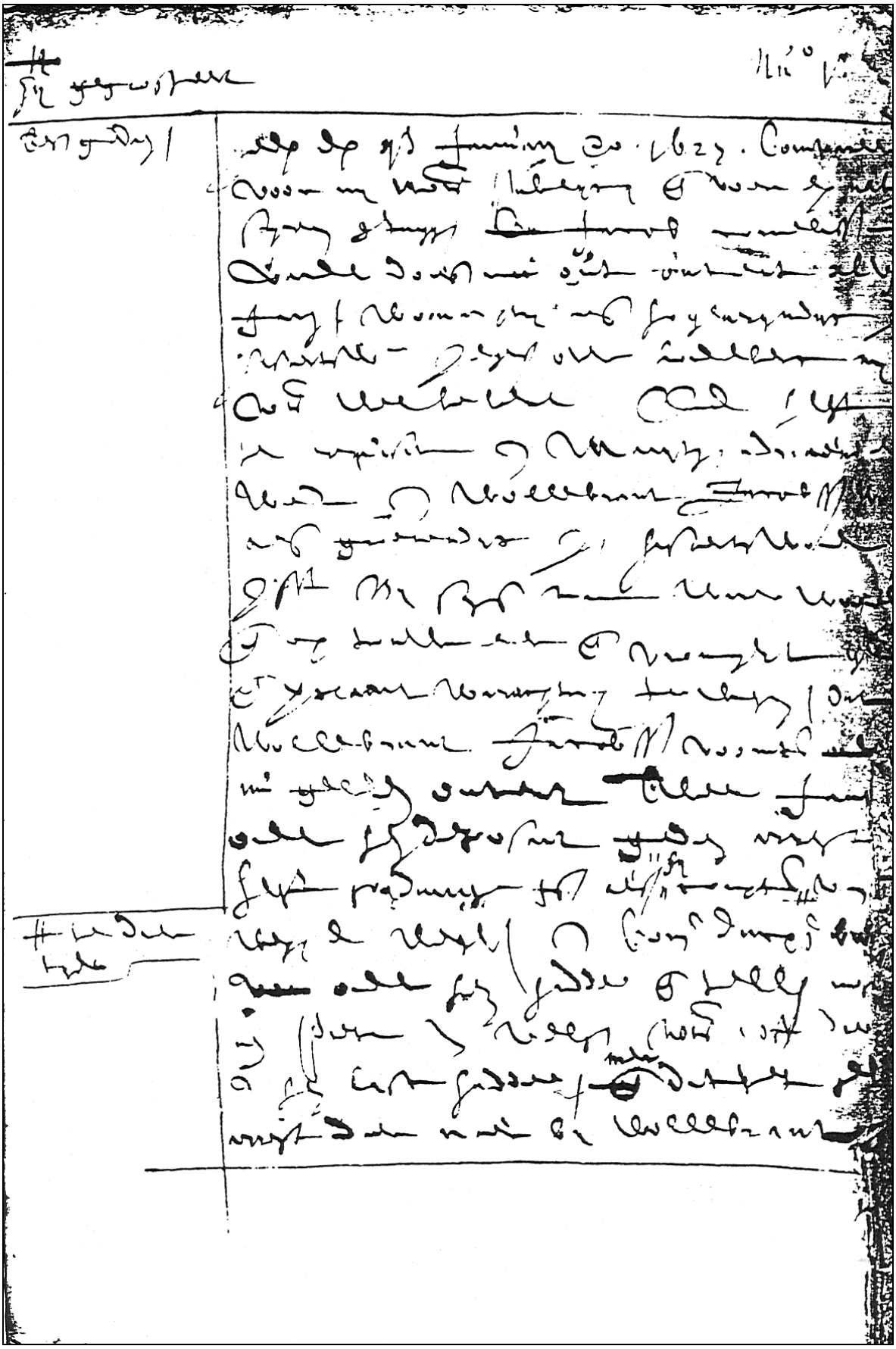

(GA Leiden, Not. archief van P.D. van Leeuwen, inv.nr. 248, akte 1)

© E. Verhagen, 2024

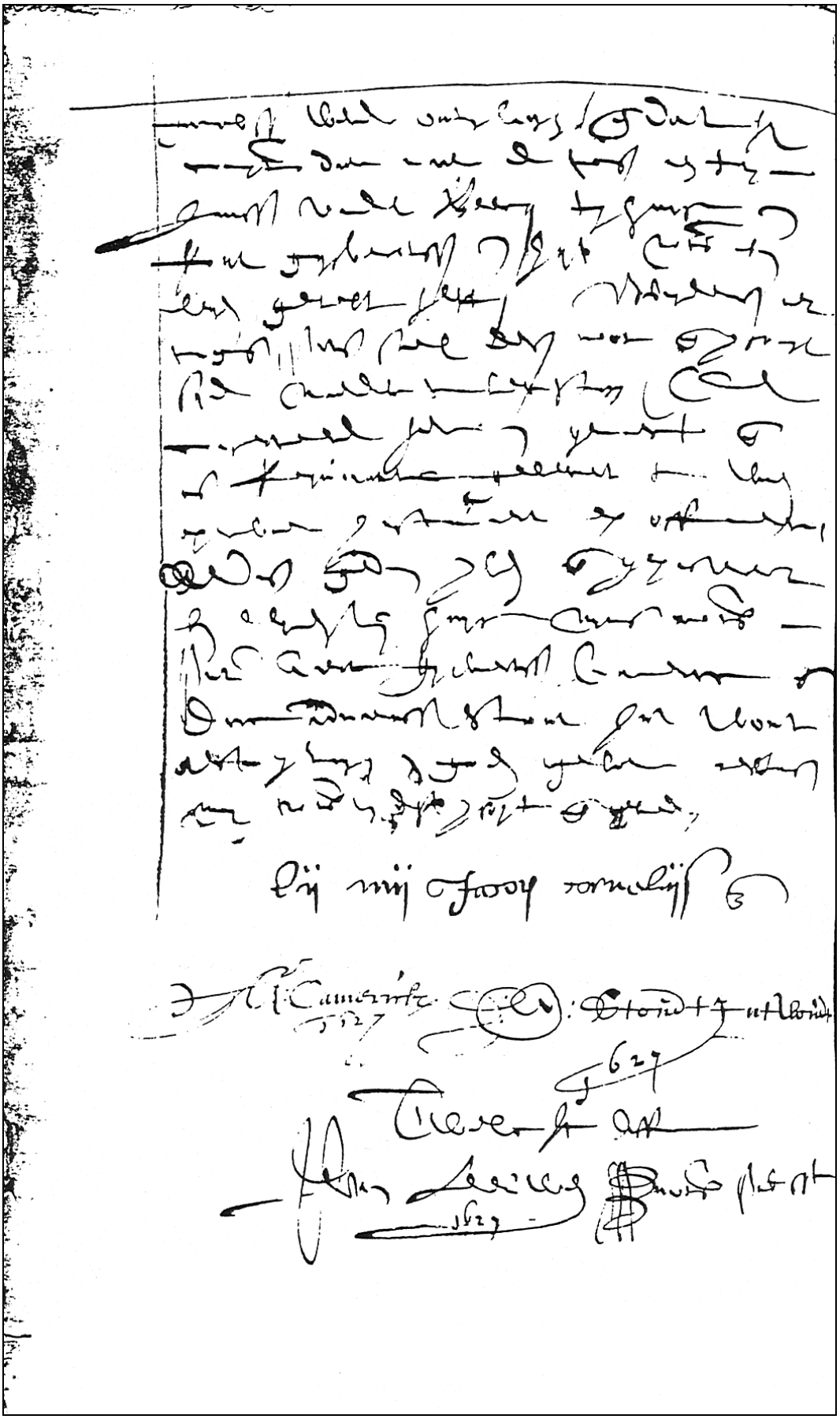

(GA Leiden, Not. archief van P.D. van Leeuwen, inv.nr. 248, akte 1)

Akte m.b.t. Wollebrant Jacobsz. (2 januari 1627)

Op den 2e januarij anno 1627 compareerde voor mij notaris publijcq ende voor nabeschreven getuijgen, Jacob Cornelissen van der Does nu out ontrent xlvj jaeren woonende aen den Hogenrijndijc in Haserswoude jegenover Koudekerc mij notaris welbekend welke verklaarde op verzoek van Marijtgen Adriaensdr. wedue van Wollebrant Jacobssen woonende aen de Groenendijc in Haserswoude dat Wollebrant ongeveer twee jaar tevoren beslag had laten leggen op een geldbedrag dat hij onder zich had en dat hij voor de weduwe van Cornelis Dircksz. (Back?) moest deponeren bij notaris Pieter van Velsen of diens lasthebber. Nadat het beslag door Wollebrant was opgeheven had hij het geld ten huize van notaris Foyt van Zijp overgedragen aan Jan Jansen van der Beecq*.

(GA Leiden, Not. archief van P.D. van Leeuwen, inv.nr. 248, akte 1)

* Het niet-cursieve gedeelte is geen letterlijke transcriptie van de oorspronkelijke tekst.

 © E. Verhagen, 2024

 © E. Verhagen, 2024